家长手册

中国农业大学

PARENTS' HANDBOOK

CHINA AGRICULTURAL UNIVERSITY

中国農業大學

China Agricultural University

致学生家长的一封信

家长朋友：

您好！

热烈祝贺您的孩子成功考取中国农业大学！历经百年的世纪风雨，中国农业大学已经发展成为一所以农学、生命科学、农业工程和食品科学为特色和优势的研究型大学。学校拥有实力雄厚、结构合理的师资队伍，具备培养学士、硕士、博士的完整教育体系。每一名入校的学生都将在这里享受到丰富的学习资源以及广阔的发展空间。

您的孩子即将走进农大，他（她）能否很快适应新的城市、新的学校以及新的学习环境？能否顺利完成高中到大学的角色转变？能否在大学期间继续保持优秀并创造辉煌？想必这些问题是作为家长的您所最为关心的。

毋庸置疑，家庭的支持对学生的成功将起到至关重要的作用。这里，我们给您三条建议。首先，请相信作为家长您已经非常出色地完成了抚育子女的任务，而且您所传授的价值观和生活技巧可以在他们成年之后继续帮助他们。您可以选择每天从远方用电话、短信、微信或邮件的方式继续给予他们支持，您一定会惊喜地发现他们可以利用您所教导的经验和自己的智慧把生活管理得井井有条。此外，还记得您十八岁时第一次独立完成某件事时的快乐吗？是的，他们会犯各种错误，但这也是最好的老师，年轻人可以从中获益一生。大学生活会一天天地展现在他们面前，时而激动，时而迷茫甚至恐慌。您要经常告诉他们，即使犯错误，他们也可以达到自己的目标，这对他们来说十分重要。第三，当您希望了解更多的学校教育管理工作安排，期待校方给您更多的有关子女教育的指导和协助时，请您按照《手册》的指引，与相关工作人员或班主任、辅导员取得联系，我们期待与您建立稳定且持续的沟通，共同为学生的成长成才提供支持和引导。

让我们携起手来，将您的孩子培养成为具有远大抱负与责任担当、掌握专业知识与技能、拥有健全人格与健康体魄的优秀人才。

01 适应新生活

China Agricultural University

高中与大学的区别

对于许多学生而言，在体验大学生活之前甚至进入大学很长时间以后，他们并不能完全理解大学与高中的不同。那些对您来说显而易见的差别，对他们来说却需要一段时间才能体会。

高 中

- 必须出勤
- 走读，只有一部分学生已经进入寄宿制学校
- 老师会密切关注学生从家庭作业到考试成绩等各个方面的表现
- 学习节奏紧张有序——每天晚上 3 到 4 小时的学习
- 老师会提供成绩单并提醒学生加强或改进学习方法
- 学校会在规定时间内开放，所有工作人员也会按时上班
- 家长经常检查并评估学生学习状况，提醒学生调整自己的行为

大 学

- 教师一样会强调出勤，且保证出勤是学好一门课程的基本前提
- 住校，学习与来自不同地域的舍友相处并建立友谊
- 教师希望学生能够自觉承担责任，独立完成更多工作
- 课堂上教师讲授一个小时的内容需要学生在课后进行两小时以上的理解，学生有许多亲身参与教学讨论的机会
- 学生自己管理成绩，班主任和辅导员会从旁提醒
- 教师会告诉学生课程具体的咨询时间，并且希望学生们可以据此制定计划
- 教师希望看到学生能够自发进行课业互助
- 学生在学习之外的时间可以安排各种活动
- 学生通常会加入一个甚至多个学生社团，共同研究并推进社团发展，这对于他们合理进行时间管理提出挑战
- 更为复杂的人际关系，部分学生还可能面临来自友情、爱情等方面的考验

常见问题及建议

适应集体生活

初入大学，您的孩子可能会遇到生活环境、人际关系等方面的适应问题，家长不必太过紧张。学校和学院将在新生入学教育中安排专题内容，帮助您的孩子顺利适应大学生活。

如果您的孩子在入学适应方面遇到困扰，可以多与班主任、辅导员等学院老师沟通，寻求支持和帮助。如果想要寻求心理中心的帮助，可以拨打预约电话 **010-51423511**、登录“**中国农业大学沁心港湾**”微信公众号或者至**心理接待室东校区学生一号公寓 A 座 310** 现场预约心理咨询服务。预约时间：**周一至周日，8:30-11:30 13:30-17:30 18:00-21:30**；咨询地点：**东校区学生一号公寓 A 座三层、西校区和园四层。**

微信公众号
中国农业大学沁心港湾

不良情绪处理

在适应大学生活的过程中，您的孩子也可能会出现低落沮丧、紧张焦虑等消极情绪，大多数的情绪问题是可以通过自行调节及他人帮助得到缓解和改善。

如果您的孩子在情绪方面遇到困扰，通过自行调节仍不能很好改善的，可以多与班主任、辅导员等学院老师沟通，寻求支持和帮助，也可拨打电话预约心理咨询服务。预约方式同上。

行为规范与处分规定

学生在校期间必须遵守国家的法律、法规和学校的规章制度。对有违纪行为的学生，学校根据违纪行为的严重程度，依次给予警告、严重警告、记过、留校查看、开除学籍等纪律处分，同时学校尊重并保障学生陈述、申辩和申诉的权利。学生在校期间的处分情况将如实记入学生个人档案，为了不影响个人未来发展，请务必提醒孩子严格遵守校规校纪，不要因小失大。根据我校《中国农业大学学位授予工作细则（暂行）》（2019 年修订）规定，学生因违背学术诚信受到纪律处分，处分尚未解除的，将不能授予学位。开学后，学校会发放《学生手册》，请您提示学生务必认真阅读《中国农业大学学生违纪处分规定（2017 年修订）》等有关内容并严格遵守，做诚信守纪的农大人。

适应性教育与咨询服务

心理素质教育和咨询服务

中国农业大学学生心理素质教育中心面向新生免费提供全方位的心理素质教育和咨询服务。为新生开设《大学生心理健康》等多门课程；提供个体心理咨询服务；为新生班级开展“环境适应、人际交往、个人成长、团队合作”等主题丰富、促进班级凝聚力的团体心理辅导；面向新生开展心理健康普查及心理测评服务，帮助学生了解自己的心理健康状况、情绪、性格、适应、人际、职业倾向等。

为了更全面客观的了解学生，学生心理素质教育中心设计了一份《家长调查问卷》，请每一位家长扫描以下二维码放心填写，问卷结果将严格保密，仅用于学校心理中心为每位新生提供更有针对性的心理教育服务与专业支持。您提供的客观信息对帮助自己的孩子更好适应校园生活，顺利完成大学学业，获得良好的个人发展具有重要作用。请家长根据实际情况认真作答。

扫描以下二维码
填写《家长调查问卷》

新生报到期间学校心理素质教育中心面向所有新生家长举办新生家长阳光心理大讲堂专题讲座。主题为“做会放风筝的父母”；内容：解析大学新生在适应大学学习生活中常见的问题困惑，讲授家长与孩子良好沟通的技巧与方法，指导家长如何与上大学的孩子保持温和有效的互动方式，促进家校共育，家长讲座时间：2023 年 8 月 23 日 19:00；校内讲座地点将在微信订阅号**“中国农业大学沁心港湾”**通知，网络同步直播平台：

心理素质教育中心抖音号
抖音 app 搜索施钢心理

心理素质教育中心哔哩哔哩号
（扫描二维码）

班级辅导员、班主任的支持

全校各学院均配有若干专职辅导员。一年级新生每个班级配备一名班主任、一名班主任助理。高年级每个班级配备一名班主任。班主任、辅导员负责学生思想引导、学业指导、生活指引。学生在学习、生活中有困难可以寻求班主任、辅导员、班主任助理帮助。

本科生宿舍“党员责任区”的支持

学校在全体本科生宿舍建立了“党员责任区”，每个宿舍配备 1-3 名学生党员作为“党员责任人”，日常服务和关照该宿舍的同学。学生在学习生活中有困难、思想上有困惑等，都可以积极向党员责任人寻求帮助。

学业咨询服务

学校本科生院为本科生提供个性化学业咨询服务。目前已有学业咨询师百余名，且多数为知名教授、院长、书记、系主任以及资深管理人员，咨询项目涵盖各学科领域的专业发展、学习方法改进、学习能力提升、专业选择、国际交流、论文写作等。

入学第一课——军事课

新生入学的军事课包括军事理论课和军事技能训练（军训）两部分。是入学后的第一门 4 学分的必修课程，课程成绩直接影响学生是否能正常毕业。对于广大学生增强国防意识、激发爱国主义精神、提升综合素质具有重要意义。今年的军训将于学生入校后开展，学校将安排丰富的训练内容以提升课程实效，请家长鼓励孩子认真学习、刻苦训练、不怕困难，以坚强的意志走好大学第一步。需要个人缴纳的费用为军训服装费 90 元（剩余部分由学校予以补贴），在学校确定军训计划后会提前通知以班级为单位收取。军事理论学习纳入课堂正式教学，分春秋学期两批次陆续完成学习。

形势与政策教育

学校全面推进“大思政课”建设，通过第一课堂和第二课堂结合的方式完成形势与政策教育，以帮助大学生正确认识新时代国内外形势，深刻领会党的十八

大以来党和国家事业取得的历史性成就、发生的历史性变革、面临的历史性机遇和挑战，第一时间推动党的理论创新成果进教材进课堂进学生头脑，引导大学生准确理解党的基本理论、基本路线、基本方略，增强“四个意识”，坚定“四个自信”，做到“两个维护”，培养担当民族复兴大任的时代新人。“形势与政策”课作为全校公共必修课列入本科生培养方案，每学期的教学安排直接置入学生课表，课程在本科生学习期间开课不断线。课程设置“新农·兴农”说思政实践课程，与第一课堂有机结合，邀请校内外专家学者，通过报告讲座、对谈研讨、实践交流等多种形式，教育引导农大学子牢记总书记嘱托，自觉践行“强国先强农、农大作先锋”使命担当，可通过**“易班在线”企业号（中国农业大学企业号）**获取品牌活动相关资讯。

02 学业发展与规划

China Agricultural University

本科生学业规划

学业规划是指学生认清自己的个人性格、兴趣爱好及能力特长，了解学科专业的发展方向及学校、社会提供的机会平台，明确人生发展目标，制定四 / 五年的学业生涯规划。大学的学业规划，可以分解为一系列、不同阶段的更小的发展目标，比如获得较好的学业成绩、参与科研项目、锻炼沟通表达能力等。有效认清自我，正确定位，在学校的帮助和引导下进行科学的学业规划意义重大。家长们可以和学生一起仔细阅读以下图表，帮助学生从入学开始认真思考自己今后的学业发展。

中国农业大学本科生学业规划进程表

		大一		大二		大三		大四		学业指导老师
		第一学期	第二学期	第三学期	第四学期	第五学期	第六学期	第七学期	第八学期	
转专业	报名时间	学期末	学期末	学期末	学期末	学期末	学期末	学期末	学期末	曾老师 :62736873 cauzengjia@cau.edu.cn
	条件	报名无门槛，每专业有最大接收数，学期末提出申请，下学期初学院考核后确定接收名单。可参考本科生院网站“转专业专栏”。								
辅修	报名时间		6 月		6 月					
	现开设专业	工商管理、金融学、英语、法学、传播学、数学与应用数学、数据科学与大数据技术等。								
	条件	学有余力者可申请。具体规定，详见当年通知。可参考本科生院网站“辅修专栏”。								
保研	时间							开学初		
	类型	普通类 (一般类型、特殊学术专长、少数民族骨干计划、保留研究生入学资格从事学生思想政治教育)、支教团等。								
	条件	一般类型要求 GPA 达到 3.0，有科研潜质。具体规定，详见当年通知。可参考本科生院网站“保送研究生专栏”。								
毕业	时间							开学初自审	6 月底	
	条件	完成培养方案规定的内容，达到毕业要求且体测合格，可获毕业证 ; 若 GPA 达到 2.0，可获学位证。								
国际交流	申请时间		4 月	整学期	3 月 -5 月	整学期	3 月 -5 月	12 月		曾老师 :62736873 cauzengjia@cau.edu.cn 胡老师 :62737879 huruonan@cau.edu.cn
	项目		暑期交流	联合培养 交换生	交换生 暑期交流	联合培养 交换生	交换生 暑期交流	国家公派 研究生		
	条件	准备 GPA、外语成绩		各项目要求，详见当年通知。可参考本科生院网站“国际交流专栏”。						
创新实践	申报时间	11 月		11 月		11 月				张老师 :62736953 qingxue@cau.edu.cn
	项目	URP		国创、北创、 URP		国创、北创、 URP				
	条件	学生可根据情况组队申报国创、北创、校际 URP 项目，具体规定详见当年通知，学生可积极参加学科竞赛，我校认定的竞赛级别见本科生院主页“创新创业”专栏。								
学业预警	条件	尚不及格必修课有 2~3 门，为黄色预警 ; 尚不及格必修课有 4~5 门，为橙色预警 : 尚不及格必修课有 6 门及以上，为红色预警。								谢老师 :62736282 xlina@cau.edu.cn
留级	条件	秋季学期前两周，不及格的必修课累计达六门及以上者不得编入高一年级学习 (即留级)。								胡老师 :62737879 huruonan@cau.edu.cn
退学	条件	秋季学期，连续两次达到红色预警编级条件者做退学处理。								

注 : 本科学制四年 (动物医学、中兽医学、兽医公共卫生专业学制五年)，学校实行弹性学习年限，本科生在校学习的最长年限为所修读专业学制加两年 (含学、联合培养保留学籍)。

更多学业指导信息，请关注企业号**“本科教育教学”**平台及本科生院网站**“学业指导”**专栏。

本科生学籍规定

学制政策

本科学制四年（动物医学、兽医公共卫生、中兽医学专业学制五年）。学校实行弹性学习年限，本科生学习的最长年限为所修读专业学制加两年（含休学、联合培养保留学籍、保留入学资格）。在最长学习年限内，学生可以连续或分阶段完成学业。超过此年限者，一律不予注册。

学生应征参加中国人民解放军（含中国人民武装警察部队）可申请保留入学资格或保留学籍，期限至退役后 2 年。 学生休学创业时间不计入学习年限，休学期限累计不超过 2 年。

转专业政策

为充分尊重学生的个性发展，使学生有更大的学习发展空间，让学生能“学其所爱、学其所长”，我校实行自由、宽松的转专业政策，不设报名门槛。

申请机制

除国家及学校相关政策规定不允许转专业的学生外，在校本科生均可以提出转专业申请。自入学后第二个学期开始，每学期有一次申请机会，允许学生填报 1 个志愿学院、2 个志愿专业。

转专业流程

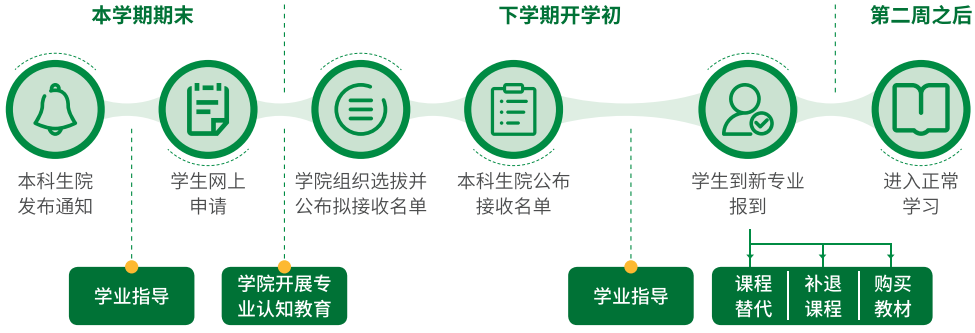

希望学生充分认识自己的兴趣、能力，做好学业规划，理性选择是否转专业。转专业后，应在最长学习年限内完成新专业培养方案，做好可能降级或补修课程的准备。

辅修专业

为完善人才培养体系，优化学生知识结构，培养具有较宽广的知识面、较强的社会适应能力的高素质复合型人才，学校实行辅修专业制度，鼓励本科生在学有余力的情况下，申请修读。目前学校招生的辅修专业有：工商管理（生物技术企业经营管理）、工商管理（创业方向）、金融学、英语、法学、传播学、数学与应用数学、数据科学与大数据技术等 8 个辅修专业，每年修读人数约 500 人。

申请资格

辅修专业的申请对象为在校本科生。辅修专业的培养方案安排 40 学分左右的课程及毕业论文（设计）。

攻读辅修专业流程

成绩及学分

学生应当参加学校培养方案规定的必修课和个人已选定的选修课的学习和考核。考核合格，即取得该课程学分，不合格者不取得学分。在校期间修读的所有课程的历次考核成绩均记入学生学习成绩档案。毕业生成绩单归入本人档案。

本科实行学分制，学生每个春、秋季学期修读学分不少于 12 学分。根据校际间协议跨校修读的课程学分，学校予以承认。

本科生采用平均学分绩点（GPA，Grade Point Average）衡量学生学习质量，除“核心通识课”、“普通通识课”以及成绩记载为“通过”、“不通过”、“免修”的课程外，所有课程均参与 GPA 计算。辅修课程不参与主修专业的 GPA 计算。

学业预警制度

根据学生学业修读情况，学业预警分为黄色、橙色、红色三个等级。每学期初，尚不及格必修课有 2 ～ 3 门，给予黄色预警；尚不及格必修课有 4 ～ 5 门，给予橙色预警；尚不及格必修课有 6 门及以上，给予红色预警。

连续两学期修读学分均少于 12 分者，给予红色预警。

达到预警条件的学生，学校对其提出学业预警。每学期初本科生院向学院下发预警名单，由各学院填发《中国农业大学本科生学业预警通知书》，送达学生本人，并通知家长。

学校对受到学业预警的学生开展有针对性的学业帮扶。

秋季学期达到红色预警的学生须留级；受到红色预警，连续两学年达到留级条件者应予退学。

创新创业活动

大学生创新创业项目

学校全方位推进创新创业教育，将创新创业融入人才培养全过程。自 2007 年国家级大学生创新创业训练计划项目启动以来，学校不断加大投入，构建国家、北京市、学校三级学生创新创业项目体系，打造完善的创新创业能力培养平台，旨在培养大学生独立思考、善于质疑、勇于创新的探索精神和敢闯会创的意志品格。近 5 年，大学生创新创业项目累计立项 6197 项，参与学生 14595 人次，在各级项目支持下，学生以第一作者发表国内外高水平论文 338 篇，申请获批专利 127 项，软件著作权 102 项。

学科竞赛

“中农优苗”探索研制创新型动物疫苗、“无人渔场”融合新一代信息技术引领渔业无人化生产养殖模式、“河边梦想家”见证一个西南少数民族的脱贫奇迹……，学生们通过竞赛练就过硬本领，深度参与科技创新，以科技产品和模式创新回应经济社会发展需求、对接国家乡村振兴重大战略。学校举办“兴农杯”创新创业大赛，鼓励师生在创新创业中增长“强农兴农”智慧才干，锤炼意志品质。每年近千名本科生参与各类学科竞赛逾 50 项，覆盖学校所有专业。近 5 年，学校本科生共获得省部级及以上竞赛奖项 3965 项，其中包括中国国际“互联网 +”创新创业大赛全国金奖、“挑战杯”全国大学生课外学术科技作品竞赛一等奖、iGEM 国际遗传工程机器大赛金奖、全国大学生数学建模竞赛、全国大学生动物医学专业（本科）技能大赛特等奖、全国大学生机械创新设计大赛一等奖、全国大学生水利创新设计大赛一等奖、蓝桥杯全国软件和信息技术专业人才大赛一等奖等重大奖项。

深造政策

推免政策

普通高等学校推荐优秀应届本科毕业生免试攻读研究生制度，是加强拔尖创新人才选拔、促进高校提升人才培养质量的重要举措，是激励和引导在校本科生勤奋学习、勇于创新、全面发展的有效机制。推荐，是指普通高等学校按规定对本校优秀应届本科毕业生进行遴选，确认其免初试资格；免试，是指普通高校应届本科毕业生不必经过全国硕士研究生入学统一考试的初试，直接进入复试，由招生单位对报考本单位的具有免初试资格的考生进行的复试和录取。推免工作一般在本科生第六学期末（动医专业为第八学期末）开始，大致流程为推荐、省招办审核、考生报名、复试和录取。我校每年推荐优秀应届本科毕业生免试攻读研究生 800 余人，近三年平均保研率占毕业生总数 20%，每年情况不同。

国际交流

中外联合培养项目

2004 年以来我校与美国的康奈尔大学、马里兰大学、普渡大学、科罗拉多州立大学、罗格斯大学、俄克拉荷马州立大学、奥本大学、康涅狄格大学、加州大学戴维斯分校、俄克拉荷马州立大学，加拿大的滑铁卢大学、阿尔伯塔大学，英国的爱丁堡大学等在学分互认的前提下，开展 2+2、2+4 或 3+2 等形式联合培养本科生。入选者在我校完成一定阶段的学习后，进入对方学校继续学习，修满规定的学分且成绩符合要求的，获得国外大学学位后可申请我校毕业证、学位证。目前已派出 690 名学生到以上学校就读。

交换生项目

我校与美国加州大学戴维斯分校、加州大学圣地亚哥分校、俄克拉荷马州立大学、加拿大阿尔伯塔大学、新西兰梅西大学、日本新泻大学等学校签订了合作

协议，开展交换生项目，每年选派二、三年级本科生到合作院校进行一学期的交流学习。

国际暑期项目

学生利用暑假赴国（境）外合作学校或机构进行 3 个月以下交流实习，开展文化交流、专业实习、调查研究、科研训练等内容。部分项目可获得我校学分。我校与日本东京农业大学、加拿大阿尔伯塔大学、美国加州大学戴维斯分校、美国奥本大学等长期开展国际暑期交流项目。

国家公派研究生项目

应届本科毕业生可以申请国家留学基金委的国家建设高水平大学公派研究生项目（攻读博士学位），也可申请其他国外合作项目或中外互换奖学金项目（攻读硕士或博士学位）。成功申请国家公派研究生的应届毕业生，可获得国家留学基金资助，并在本科毕业之后派出。

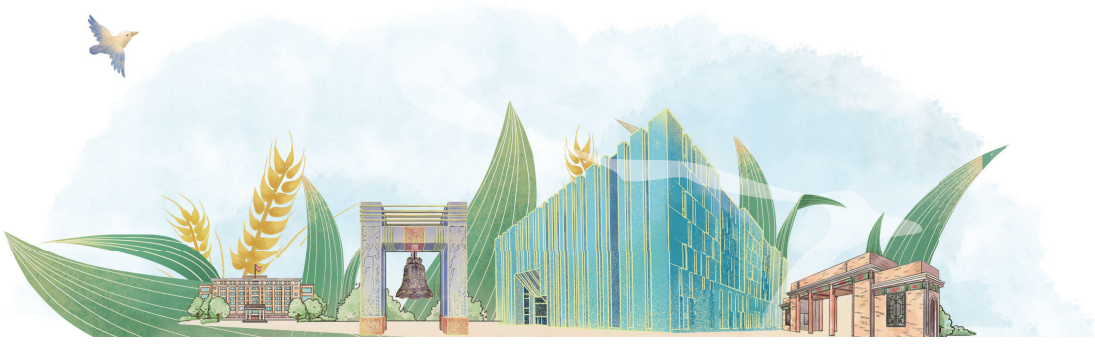

03 各类评选及奖助体系

China Agricultural University

各类荣誉表彰项目及评选条件

中国农业大学“五四青年标兵”和“五四青年标兵集体”

每年五四青年节开展中国农业大学“五四青年标兵”和“五四青年标兵集体”评选表彰，该奖项是在校生的最高荣誉，旨在展示农大优秀青年及集体的青春风貌，号召全校青年围绕坚定高尚的意志品质和自信自强的精神风貌、追求卓越的创新精神和扎根大地的三农情怀、躬身实践的价值取向的和志愿服务的奉献精神、向上向善的文化素养与健康过硬的身心素质等方面向榜样学习。凡具有良好影响和示范带动作用的全日制本科生、硕士、博士研究生及青年教师均可参选，每年名额分别不超过 10 个。

中国农业大学优秀共产党员

每年“七·一”左右开展“优秀共产党员”评选。满足以下条件的全日制在校本科生中共正式党员具有参评资格：理想信念坚定、对党绝对忠诚，在思想上政治上行动上同党中央保持高度一致；自觉遵守党章，严格遵守党的各项纪律，特别是政治纪律和组织纪律，认真履行党员义务，正确行使党员权利；带头执行党的路线方针政策、密切联系群众、敢于担当、事迹突出；在带头学习提高、带头争创佳绩、带头服务群众、带头遵纪守法、带头弘扬正气五方面上取得突出成绩，充分发挥先锋模范作用；品德高尚，受到党员群众广泛赞誉。《手册》对大学生入党也进行了相关解说，详情可阅读《手册》-《加入党团组织》章节。

中国农业大学优秀共青团员

每年秋季学期开展校级“优秀共青团员”评选，思想觉悟高、组织观念强、遵守学校的各项规章制度，在各方面发挥模范带头作用，学习成绩优异的共青团员具有参评资格。

中国农业大学三好学生

每年秋季学期开展校级“三好学生” 评选，思想、学习、体育等各方面表现优良者具有评选资格。

中国农业大学优秀学生干部

每年秋季学期开展校级“优秀学生干部”评选，担任各级团学组织学生干部，工作满一年或一届，责任心强，积极做好本职工作，工作业绩突出，考核合格者具有参评资格。

中国农业大学优秀共青团干部

每年秋季学期开展校级“优秀共青团干部”评选，思想素质高、业务水平精、工作作风好、组织纪律性强、学习成绩优异的共青团干部具有参评资格。

中国农业大学优秀毕业生

每年六月面向应届本科毕业生评选，政治立场坚定，品德优秀，遵纪守法，学习成绩优良，身心健康，积极参与社会实践和志愿服务，在校期间需至少获得一次校级（含）以上奖学金或“三好学生”、“优秀学生干部”、“优秀党员”、“优秀团干部”或“优秀团员”等荣誉称号可申请“中国农业大学优秀毕业生”称号；在校期间需获得校级及以上荣誉两次以上（含两次，校级优秀毕业生称号除外）可申请“北京市优秀毕业生”称号。在校期间有重要发明创造或为学校、为社会做出突出贡献，响应国家号召献身国防事业，支援西部建设、到艰苦边远地区和基层就业、创业的毕业生，可优先推荐评选。

学校和各学院还设有其他荣誉表彰项目，请学生入校后及时关注相关评选通知。

奖学金设置及申请条件

奖学金用于奖励品学兼优、全面发展以及在某方面、某领域表现突出的优秀学生，激励学生勤奋学习、努力进取、德智体美劳全面发展。根据资金来源不同，我校本科生奖学金主要分为政府拨款类奖学金、学校出资类奖学金与社会捐赠类奖学金。政府拨款类奖学金是指由中央财政、有关政府部门出资设立的奖学金，包括本科生国家奖学金、国家励志奖学金等，其中，国家奖学金奖励学习成绩和综合表现都特别优秀的学生，奖励额度为 8000 元；国家励志奖学金奖励品学兼优的家庭经济困难学生，奖励额度为 5000 元。学校出资类奖学金是指由校级财力或学院自有资金（非捐赠资金）出资设立的奖学金，主要包括校长奖学金、学业奖学金、知农爱农奖学金、创新创业奖学金、崇德先锋奖学金、文体优秀奖学金、强基计划奖学金等，奖励额度为 1000-8000 元不等。社会捐赠类奖学金是指由热心支持我校教育事业的法人、非法人组织或自然人等捐资设立的奖学金，奖励额度为 1000-10000 元不等。我校本科生奖学金共计有数十项，每学年秋季学期面向二年级及以上的在校本科生、根据学生在上一学年的学习成绩以及综合表现等情况进行评选。

国家奖学金
8000 元

国家励志奖学金
5000 元

学校出资类奖学金
1000-8000 元

社会捐赠类奖学金
1000-10000 元

家庭经济困难学生认定及相关资助

学校一贯高度重视学生资助工作，紧紧围绕立德树人根本任务，以学生需求为导向，进一步建立健全国家资助、学校奖助、社会捐助、学生自助四位一体的发展型资助体系，全力保障家庭经济困难学生顺利完成学业，并助力学生成长发展，引导学生励志成才、追求卓越。

新生绿色通道：新生集中报到期间，学校将设立新生入学绿色通道专区，为家庭经济困难的新生办理暂缓缴纳学费和住宿费，确保每一名家庭经济困难新生都能顺利入学。如家庭经济困难新生需要申请暂缓缴纳学费和住宿费，请在接到录取通知书后尽早登录新生报到系统，在信息采集页面填写暂缓缴纳学费、住宿费相关信息。开学报到时，从该系统下载并打印《新生暂缓缴纳学费、住宿费申请审批表》，经学院负责人审核签章后，持申请审批表到绿色通道专区办理。

家庭经济困难学生认定

每学年秋季学期，学校开展家庭经济困难学生集中认定工作，经过学生个人申请、班级和年级评议、学院初审、学校评审的程序，根据学生的实际情况评定出特别困难、比较困难、一般困难三个等级。经学校认定的家庭经济困难学生可通过申请助学金、国家助学贷款、临时困难补助、学费减免和参与勤工助学等多种方式缓解经济压力。随录取通知书寄送了一份《中国农业大学家庭经济困难学生认定申请表》，如有意申请家庭经济困难学生认定，请提前了解该申请表需要填报的内容，并结合填表说明准备相关证明材料，待学生入校后根据学校有关认定工作通知要求如实填报提交。

助学金

助学金分为国家助学金和社会助学金两种。国家助学金是由中央财政设立的，资助标准为每人每年 3000-4000 元，全年分 10 个月按月发放；社会助学金是由法人、非法人组织或自然人等面向我校家庭经济困难学生所设立的助学金，每学年秋季学期按照学校和资助方相关规定和要求进行评选，资助标准每人每年 1000-6000 元不等。

助学贷款

家庭经济困难学生可通过申请国家助学贷款来解决学费、住宿费和生活费，不需要办理贷款担保或抵押，学生在校期间的贷款利息由财政补贴，不需要学生本人负担利息，毕业后分期偿还贷款，还款压力并不大，请家长不必有顾虑。国家助学贷款分为校园地国家助学贷款和生源地信用助学贷款两种，学生可根据实际情况选择申请其中一种助学贷款。校园地国家助学贷款由学生在入学后经学校组织向经办银行申请办理，申请校园地国家助学贷款需通过学校家庭经济困难学生认定；生源地信用助学贷款由学生和家长作为共同借款人向户籍所在地的学生资助管理部门或金融机构申请办理。

勤工助学

勤工助学是指学生在学校的组织下利用课余时间，通过劳动取得合法报酬，用于改善学习和生活条件的实践活动。参加勤工助学可以使学生获得稳定、可靠的经济收入，同时有助于培养自强自立的精神，增强社会实践能力。学生参加勤工助学的时间原则上每周不超过 8 小时，每月不超过 40 小时。学生在校内从事勤工助学的薪酬标准为 25 元 / 小时。

学费减免

对于符合条件的家庭经济特别困难学生，如缺乏经济来源、无法缴纳学费的孤残学生、少数民族学生及烈士子女、优抚家庭学生、特困供养家庭学生、罹患重大疾病学生、家庭遭受重大自然灾害或发生重大变故的学生等，学校经过评审给予学费减免，学费减免分为全额减免和半额减免。

各类补助

临时困难补助主要用于帮助学生解决在校期间学习、生活中遇到的突发性、临时性、特殊性的经济困难，如学生因身患重病、急病，家庭遭遇各种意外和重大自然灾害等导致学生难以维持在校正常学习和生活，可申请临时困难补助。此外，学校针对家庭经济困难学生还设有冬衣补助、伙食补助、返乡补助、就业补助等各种补助。

其他资助项目

学校针对家庭经济困难学生的发展需求，专门打造了“添翼工程”系列技能培训、“翱翔计划”发展支持项目、“飞跃计划”短期出国交流项目等成才资助帮扶项目，从多个方面帮助困难学生享有更丰富的教育资源和发展路径。

本科生资助工作由学校学生资助管理中心具体组织实施，各位家长如想进一步了解学校资助政策，可查看随录取通知书一同寄送的《学生资助 助你飞翔——中国农业大学本科学生资助政策简介》，或者拨打学校暑期资助咨询热线电话 010-51423187，或者致信电子邮箱 zizhu@cau.edu.cn，也可登录学生资助管理中心网站（http://zizhu.cau.edu.cn），或者关注微信公众号“CAU 学生资助”，了解更多信息。

CAU 学生资助
微信号：cauzizhu

04 加入党团组织

China Agricultural University

大部分同学都已在高中入团，还有一些暂未入团同学可在大学期间积极向团组织靠拢。

大学生党员发展工作是学校党建工作的一项重要内容，也是大学生思想政治工作重要的组成部分。各学院党委会对提交入党申请书的学生进行一系列培养教育和考察，引导学生端正入党动机、加深对党的认识、理解党员义务和权利、遵守党章党规党纪、坚定不移听党话跟党走。发展党员工作中，各级党组织坚持把政治标准放在首位，把综合素质作为发展学生党员的重要考察内容，全面考察思想政治、能力素质、道德品行、现实表现等，注重学生的一贯表现和关键时刻表现、自我评价和群众评议、学习情况和社会实践情况。建议家长引导孩子树立正确的入党动机，认真学习实践，团结服务同学，积极向党组织靠拢。

2015 年，中国农业大学青年马克思主义者协会成立。协会是由校党委领导、学生工作部指导、校团委管理，由全校先进青年学生组成的以学习、实践、传播马克思主义理论为根本任务的学生组织，旨在团结、带领全校青年学生学习贯彻马克思主义先进理论，传播先进思想，在学习研究和实践服务中增强运用理论解决实际问题的能力，提高青年学生的思想政治素质、政策理论水平、工作创新与研究能力、实践能力和组织协调能力。协会由会长团、理论部、组织部、宣传部、秘书处组成，协会执委会由协会副部长（含）以上级别成员组成。如果您的孩子有兴趣，欢迎关注**“CAU 青马奔腾”**微信公众平台（微信号：caupioneer）了解咨询，参与活动或加入社团。

本科生党建工作由组织部、学生工作部牵头，各学院分党委具体负责，如果您的孩子在大学期间有入党意愿，可建议孩子入学后向学院学生教育管理科询问。关注**“CAU 青马奔腾”**微信公众平台（微信号：caupioneer）、**“CAU 学工直通车”**微信公众平台（微信号：CAUxgb）和**“易班在线”**企业号（中国农业大学企业号）可以获取学生党建相关资讯。

CAU 青马奔腾
微信号：caupioner

CAU 学工直通车
微信号：CAUxgb

中国农业大学（企业号）
应用：“易班在线”

05 校园生活

China Agricultural University

健康服务

中国农业大学校医院分为东区和西区校医院。为全校师生提供医疗救治、卫生保健、健康咨询等服务。凡属我校计划内统招全日制本科生、研究生，在校期间享受本校公费医疗待遇，其就医办法及医疗费报销按《中国农业大学学生公费医疗管理办法》执行。

校医院就诊须知

校医院开诊时间

门诊时间：周一至周五

夏季	08:00-11:30　13:30-17:30
冬季	08:00-11:30　13:30-17:00

急诊时间：

周一至周日除日常门诊以外的时间。因急诊时间不设辅助科室检查，所以非急诊疾病尽量门诊时间就诊。

就诊流程

❶ 学生看病应先到校医院，凭本人校园一卡通挂号，到相应科室就诊，按规定交纳检查、治疗、药费等各项费用。

❷ 如病情需要转院看病，由校医院医生开具转诊单（转诊单一次有效，限期一个月）。一般情况转诊只能转到我校合同医院—北医三院；特殊病种，如传染病、精神病、肿瘤等可转到相应专科医院。

❸ 如需到合同医院、特殊病种专科医院以外的医院就医，须由合同医院开具全市统一的“北京市公费医疗转诊单”，并由合同医院盖章，经校医院同意后再到指定医院就诊。

❹ 病情危重等紧急情况，可自行呼叫 120 或 999 急救中心，也可直接到二、三级医保定点医院（民营及私立医院除外）急诊就诊，保留好就诊资料，回学校按规定报销。

公费医疗报销时间及地点

报销时间及地点

公费医疗报销时间基本定于每月月初，具体时间及地点每月 26 日左右见校内通知、学校微信企业号“医药卫生”栏目及校医院公众号。请大家注意查看，互相转告。谢谢！

特别提示

❶ 门诊报销时需提供转诊单、**门诊收费票据（发票）**（如下图）、**门诊收费明细，药品处方。**

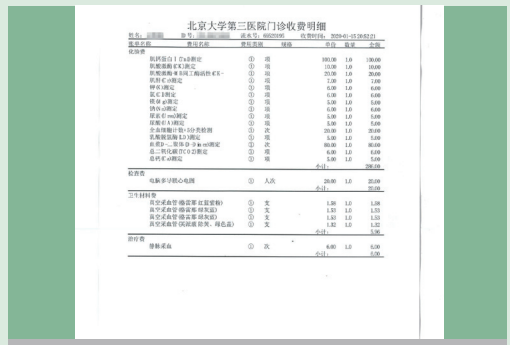

当发票出现如上字样时，请到门诊自助机打印“门诊收费明细”

❷ 急诊报销必须附有急诊诊断证明或急诊病历（急诊病程记录）以及收费票据（发票）、收费明细清单，药品处方。急诊报销不需要转诊单。

❸ 住院费用报销时需提供住院收费票据（发票）、住院交费明细清单、出院诊断证明。

❹ 外伤者，如骨折，需附上原因说明，并由归口管理部门盖章。

校医院公众号（东校区）

校医院公众号（西校区）

校医院联系电话

东区急诊：62736761　　西区急诊：62732549

网络服务

中国农业大学校园网总出口带宽为 25.7G。校园网络实现了教学区、办公区、学生宿舍、操场及室外主要道路的全覆盖，到校后连接“CAU”并访问 http://auth.cau.edu.cn 认证后即可上网。

校园网资费标准

按流量计费

在册学生每月免费 40G 的上网流量，超出 40G 流量后按 0.5 元 /G 收费（建议月流量使用小于 100G 的师生使用）。

增加包月计费

在册学生包月费 30 元 / 月，限 3 个连接数。学生入学后可以直接使用个人 ID（即：学号）访问互联网资源，也可登录学校综合服务平台访问全校各业务系统，办理个人信息查询，在线选课、图书借阅、电子银行转账等百余项查询办事服务。

新同学获得学号后，务必在 7 天内尽快修改复杂密码。初始密码为证件号后 6 位，如证件号后 6 位中存有字母的情况，请使用字母大写方式输入；超 7 天初始密码未修改的账户，系统将进行随机修改。综合服务平台、校外 VPN 账号密码同上。

校园网除为全校师生提供各类数据库和电子文献资源外，还提供了 IPTV（网络电视）等特色网络媒体服务。根据学校信息化建设的快速发展，我校校园网络服务的功能将不断扩充。更多内容详情请登录**中国农业大学信息化办公室网站（http://io.cau.edu.cn）**。

学生活动

团委简介

共青团中国农业大学委员会是受中共中国农业大学委员会和共青团北京市委员会领导的先进青年的群众组织，是农大青年在实践中学习中国特色社会主义和共产主义的学校。

在学校党委和团市委的领导下，中国农业大学团委始终坚持把培养中国特色社会主义事业建设者和接班人作为根本任务，把巩固和扩大党执政的青年群众基础作为政治责任，把围绕中心服务大局作为工作主线，不忘初心，牢记使命，在加强团组织建设、引领青年思想、服务青年成长、营造良好校园文化氛围等方面立足本职工作，践行“解民生之多艰，育天下之英才”校训，为建成具有中国特色、农业特色的一流大学而努力奋斗。

在组织建设工作中，我校团委不断完善组织架构，加强对各分团委的联系与指导，建立学生骨干培养体系，重视基层团支部建设，并取得了一系列基层团建成果。在思想引领工作中，积极发挥共青团组织优势，充分利用各媒体宣传平台，采用深受同学们喜爱的宣传方式，传递党的声音，弘扬青春正能量。在实践育人工作中，我校团委充分利用科技创新、社会实践、志愿服务、就业创业平台优势，促进同学们在实践中锻炼自我、收获成长。在文化育人工作中，我校团委充分依托大学生艺术团、学生社团等组织组织策划丰富多彩的校园文化活动，积极参与校内外各类演出比赛等，营造良好的校园文化氛围，此外，通过加强对学生会、研究生会的指导，坚持学生主体地位，引导同学们实现自我教育、自我管理、自我服务。

目前，共青团中国农业大学委员会下设办公室、组织部（团校）、宣传部、社会实践部、社团工作部、科技创新部、就业创业部、青年志愿者行动指导中心（志愿服务总队）、青年工作研究中心、艺术团指导中心、文化活动指导中心、融媒体中心等十二个职能部门。

关注**“CAU 我们的团”**微信公众平台（微信号：CAUxtw）和**“青春中农大”**微信公众平台（微信号：CAURMT）可以获取学生活动相关资讯。

CAU 我们的团
微信号：CAUxtw

青春中农大
微信号：CAURMT

学生会简介

中国农业大学学生会是在中共中国农业大学委员会领导下，共青团中国农业大学委员会和北京市学生联合会指导下的主要学生组织，是学校联系广大学生同学的桥梁和纽带，是尊重学生主体地位，完善学校治理结构的重要方面。目前设置有统筹联络部、学业发展部、权益服务部、文化创意部、组织部、综合活动部等 6 个活动部门。长期以来，学生会坚持“全心全意为同学服务”的宗旨，充分发挥桥梁纽带作用，通过开展“铎声互鸣”师生交流、权益提案大赛、校园风采大赛、宿舍文化节、十佳歌手大赛等丰富多彩的活动，团结和凝聚广大同学听党话、跟党走，引领学风建设，维护学生权益，服务同学全面成长成才需求。欢迎关注“中国农业大学学生会”，让我们为你带来最贴心的服务，最浪漫的关怀，最及时的校内外讯息。

研究生会简介

中国农业大学研究生会是在中共中国农业大学委员会领导下，共青团中国农业大学委员会和北京市学生联合会指导下的主要学生组织，是学校联系广大研究生同学的桥梁和纽带，是尊重学生主体地位、完善学校内部治理结构的重要方面。目前设置有统筹联络部、组织部、学术创新部、青年发展部、文化创意部、权益服务部等 6 个部门。长期以来，研究生会坚持加强对广大同学政治引领之根本，秉承全心全意为同学服务之宗旨，锐意改革，积极进取，团结和引导广大同学自觉把个人理想融入到党和人民的共同奋斗之中。通过举办学术文化节、“对话”系列讲座、全国农林高校学生学术论坛、“职达彼岸”职业辅导系列活动、“缘来是你”单身交友系列活动等形式丰富、内容充实的工作，团结和凝聚广大同学听党话、跟党走，引领学风建设，助力研究生学术发展，维护研究生权益，服务研究生全面成长成才需求。尚务实创新风，美稼穑研途景，欢迎关注“中国农业大学研究生会”，研小会与你一道，为研究生群体的健康成长提供新思路和新途径。

学生社团简介

中国农业大学学生社团是在学校党委领导、校团委管理和指导下的学生团体，拥有悠久的历史和广泛的影响力。目前，我校学生社团共计 82 个，涵盖思想政治类、学术科技类、创新创业类、文化体育类、志愿公益类、自律互助类六个类别。学校按照“一团一品”原则，着力打造学生社团特色品牌活动，引导和支持各类学生社团百花齐放，尽展其才、彰显风采。当前我校学生社团已成为一支丰富校园文化建设、提高学生综合素质、促进学生成长成才的重要力量，我校学生社团先后获得“全国优秀大学生团队”“榜样 100 全国最佳大学生社团”“全国百强社团”等百余项荣誉称号。在校内外各大活动中展现了我校青年学子良好的精神面貌。无论您的孩子是对唱歌、跳舞感兴趣，还是喜欢烹茶、煮咖啡，亦或是喜欢轮滑、攀岩，所有的兴趣爱好，都可以在学生社团中找到志趣相投的伙伴，一起享受大学生活的同时共同成长和进步。

大学生艺术团

中国农业大学大学生艺术团是一支由学校创建的学校文艺团体，是校园艺术生活的传播者，是学校美育教育的先锋队，更是广大学子展现艺术才能、提升文艺素养的实践园地。大学生艺术团由校团委直接领导，下设舞蹈团、合唱团、管乐团、戏剧团、民乐团、弦乐团、音乐剧团等七支分团。近年来校艺术团活跃在校内外各类重大活动中，多次获得上级的表扬；在数次高级别的大学生文艺汇演比赛中取得优异成绩。校艺术团在 2019 年庆祝中华人民共和国成立 70 周年庆祝活动中共选拔 100 名师生参与联欢活动千人合唱团，在 2021 年庆祝中国共产党成立 100 周年庆祝活动中选拔 97 名师生参与到广场合唱与献词环节，为服务保障国家重大活动做出贡献；在全国第六届大学生艺术展演活动中，合唱团、舞蹈团获得艺术表演类一等奖；戏剧团原创话剧《稼穑之歌》在全国“金刺猬大学生戏剧节”中斩获最高荣誉“金刺猬”奖等，充分展现了我校艺术团的高超水平。从央视快闪《领航》录制到中央电视台五四青年节晚会录制，从学校“百年风雨 稼穑同行”大型党史主题教育展演到各类专场音乐会，校艺术团不断丰富着师生们的艺术文化生活，营造健康浓郁的校园艺术氛围，展现农大学子的艺术风貌，推动校园文化的发展建设。

网络思政

中国农业大学建立以企业号应用“易班在线”为中心，“CAU 学工直通车”和“CAU 青马奔腾”平台为重点，校团委融媒体中心和学院新媒体齐发声的学生网络思想政治教育融媒体平台，你可从中获取学生党建、思想政治教育、学习科研、生活服务等各类大学生活相关的内容。2017 年，学校成立易班发展中心，组建了一支以学生为主体的新媒体运营管理团队，深度参与学校学生网络思政建设。团队成员在日常平台工作、赴人民日报“中央厨房”、新浪等校内外交流学习的过程中，锻炼了出色的新媒体平台管理运营能力、提升网络媒介素养，提升团队协作、图文影音编辑、沟通协调等能力！欢迎各位同学加入（将报名信息发送邮件至 cauyiban@126.com，标题为“易班报名 + 姓名 + 手机号”）。

附 1 部分学生工作单位网址

学生工作部（处）	http://xgb.cau.edu.cn/
本科生院	http://jwc.cau.edu.cn/
校团委	http://youth.cau.edu.cn/
就业创业办公室	http://scc.cau.edu.cn/
学生资助管理中心	http://zizhu.cau.edu.cn/
学生心理素质教育中心	http://xlzx.cau.edu.cn/

附 2 学校工作相关微信二维码

中国农业大学（企业号）
应用：易班在线

CAU 学工直通车
微信号：CAUxgb

CAU 青马奔腾
微信号：caupioner

CAU 我们的团
微信号：CAUxtw

CAU 学生资助
微信号：cauzizhu

中国农业大学沁心港湾
微信号：cauqxgw

CAU 就业
微信号：caujyzx

CAU 创业
微信号：cauchuangye

青春中农大
微信号：CAURMT

* 以下内容请新生详细阅读，希望广大新生积极参加

《圆梦》素材征集

为了欢迎新同学的到来，从今年 7 月，学校便启动了迎接新生的筹备工作，目前拟制作微作品《圆梦》，追忆、总结你们大学前的学习、生活经历，畅想、展望你们的精彩大学生活。在这里，学校郑重向你发出邀请，邀请你通过下述方式成为微作品的主角。

1 素材要求

类型	要求
A. 视频	素材，即短视频、短镜头（有效时长 30s）或成品，即微电影（有效时长 8-10min），像素不低于 720*540，画面长宽比 4:3，以“学院 + 班级 + 姓名 + 素材内容类型 + 时长 + 视频题目”命名。
B. 照片	JPG 格式，大小不低于 2M，以“学院 + 班级 + 姓名 + 素材内容类型 + 照片内容”命名。
C. 文字	诗歌、散文等体裁不限，字数不限，格式为 WORD，以“学院 + 班级 + 姓名 + 素材内容类型 + 文章题目”命名。

2 素材内容

分段主题	主要内容	素材示例
1. 追梦	收到大学录取通知前，通过报考心路历程、奋战高考等过程，讲述你如何追逐大学梦。	2-3 句话的短视频，描述你梦想中的城市、大学和专业
		工整的学习笔记、如山的学习资料、倒计时日历等体现奋战高考的情境
		高考和报考中亲友鼓励的场景再现（信件、短信照片或截图、视频）
		能够展现对你报考志愿或奋战高考影响最深的人、事、物，以及你个人成长心路历程的再现（文章、系列照片或微电影）
2. 圆梦	收到录取通知书后至进入大学前，你对新环境、新生活的期待、憧憬和计划，以及为此所做的准备。	2-3 句话的短视频，描述你对北京、中国农业大学以及录取专业的期待；2-3 句话的短视频，记录亲友对你考入中国农业大学的期望、祝福和嘱托。
		以类似于“我心中的大学生活”为主题的个人视频秀、诗歌、散文等
		对大学生活规划（计划）的场景（文字、图片、视频）
		接到录取通知书时，自己、亲友、学校的照片、视频；高中光荣榜照片；自己拿着录取通知书与亲友、母校、家乡的合影
		反映暑期精彩生活或为进入大学所做准备的场景，如阅读书籍、学习英语、学习计算机、打工赚钱等照片、视频
		能够展现你被大学录取后，自己、亲友、母校、家乡的喜悦、期待等情感以及所做准备过程的文章、系列照片或微电影

3. 起航	进入大学	记录从家乡出发到达北京过程中，出发、到达、送别的短视频、照片等；
		选择 1 个或多个场景，如家乡村口、家乡火车站、机场出发时，或在北京火车站、机场到达时等，大声喊出“中国农业大学，我来了！”的短视频。

可以选择 1 个或多个素材内容提交素材。素材内容类型填写示例：填写“A1”，即素材为追梦主题视频；填写“A1+B2”，即素材为追梦主题视频 + 圆梦主题照片。

3 温馨提示

❶ 上述素材要求以压缩包的形式，命名为“学院 + 班级 + 姓名 + 手机号 + 微信号 + 素材内容类型”的压缩包和邮件主题，其中追梦和圆梦部分于 8 月 7 日前（个别考生因地区偏远等特殊原因，8 月 7 日前未收到录取通知书的，可以适当延期上传）提交，起航部分于开学报到日提交，均提交到 cauxinsheng@126.com。为了使你提供的素材被最终采用，请尽早提交相关素材。

❷ 素材的内容除了表格里列举的内容以外，还可以围绕“追梦、圆梦、起航”的主题，提供更具想象力、创新性、与众不同的内容，尽情展现青春的理想、活力、情怀等，但一切内容均应体现对主题的反映，并且符合法律规范对内容和形式的要求。

❸ 此次征集素材将根据素材质量及工作需求采用，主要用于开学典礼视频制作及新生教育其它环节，其知识产权归中国农业大学所有，活动主办方有权进行编辑修改，可以代表学校对作品进行展览、出版及宣传。

❹ 素材须为作者原创并未经正式发表，如作品出现侵犯他人著作权及名誉权以及其他法律纠纷，由作者本人负责。

❺ 对参与活动有任何问题，均可以通过发邮件至 cauxinsheng@126.com 咨询。

解民生之多艱

育天下之英才

中國農業大學

让我们携起手来，将您的孩子培养成

有抱负、有担当、有知识、有技能、

有健全人格与健康体魄的优秀人才。

中国农业大学招生办公室

东区地址:北京市海淀区清华东路17号 100083

西区地址:北京市海淀区圆明园西路2号100193

招办电话:010-62737682

招办邮箱:zsb@cau.edu.cn

学校网址:http://www.cau.edu.cn